

**DOCUMENTO UNICO DI PROGRAMMAZIONE
SEMPLIFICATO 2023 - 2025**

Comune di Paroldo

Provincia di Cuneo

SOMMARIO

PARTE PRIMA

ANALISI DELLA SITUAZIONE INTERNA ED ESTERNA DELL'ENTE

1. RISULTANZE DEI DATI RELATIVI ALLA POPOLAZIONE, AL TERRITORIO ED ALLA SITUAZIONE SOCIO ECONOMICA DELL'ENTE

Risultanze della popolazione
Risultanze del territorio
Risultanze della situazione socio economica dell'Ente

2. MODALITÀ DI GESTIONE DEI SERVIZI PUBBLICI LOCALI

Servizi gestiti in forma diretta
Servizi gestiti in forma associata
Servizi affidati a organismi partecipati
Servizi affidati ad altri soggetti
Altre modalità di gestione di servizi pubblici

3. SOSTENIBILITÀ ECONOMICO FINANZIARIA DELL'ENTE

Situazione di cassa dell'Ente
Livello di indebitamento
Debiti fuori bilancio riconosciuti
Ripiano disavanzo da riaccertamento straordinario dei residui
Ripiano ulteriori disavanzi

4. GESTIONE RISORSE UMANE

5. VINCOLI DI FINANZA PUBBLICA

PARTE SECONDA

INDIRIZZI GENERALI RELATIVI ALLA PROGRAMMAZIONE PER IL PERIODO DI BILANCIO

a) Entrate:

- Tributi e tariffe dei servizi pubblici
- Reperimento e impiego risorse straordinarie e in conto capitale
- Ricorso all'indebitamento e analisi della relativa sostenibilità

b) Spese:

- Spesa corrente, con specifico rilievo alla gestione delle funzioni fondamentali;
- Programmazione triennale del fabbisogno di personale
- Programmazione biennale degli acquisti di beni e servizi
- Programmazione investimenti e Piano triennale delle opere pubbliche
- Programmi e progetti di investimento in corso di esecuzione e non ancora conclusi

c) Raggiungimento equilibri della situazione corrente e generali del bilancio e relativi equilibri in termini di cassa

d) Principali obiettivi delle missioni attivate

e) Gestione del patrimonio con particolare riferimento alla programmazione urbanistica e del territorio e Piano delle alienazioni e della valorizzazione dei beni patrimoniali

f) Obiettivi del Gruppo Amministrazione Pubblica

g) Piano triennale di razionalizzazione e riqualificazione della spesa (art.2 comma 594 Legge 244/2007)

h) Altri eventuali strumenti di programmazione

D.U.P. SEMPLIFICATO

PARTE PRIMA

ANALISI DELLA SITUAZIONE INTERNA ED ESTERNA DELL'ENTE

1 - Risultanze dei dati relativi alla popolazione, al territorio ed alla situazione socio economica dell'Ente

Risultanze della popolazione

Risultanze della popolazione

Popolazione legale al censimento del 2021 n. 195
 Popolazione residente alla fine del penultimo anno precedente n. 190
 di cui maschi n. 92
 femmine n. 98
 di cui
 In età prescolare (0/5 anni) n. 9
 In età scuola obbligo (7/16 anni) n. 9
 In forza lavoro 1° occupazione (17/29 anni) n. 23
 In età adulta (30/65 anni) n. 89
 Oltre 65 anni n. 60

Nati nell'anno n. 2
 Deceduti nell'anno n. 8
 saldo naturale: - 6
 Immigrati nell'anno n. 10
 Emigrati nell'anno n. 9
 Saldo migratorio: + 1
 Saldo complessivo naturale + migratorio): - 5

Risultanze del Territorio

Superficie Kmq. 12,50
 Risorse idriche: laghi n. 0 Fiumi n. 0
 Strade:
 autostrade Km. 0
 strade extraurbane Km. 0
 strade urbane Km. 0
 strade locali Km. 18
 itinerari ciclopeditoni Km. 0
 strumenti urbanistici vigenti:

Piano regolatore – PRGC - adottato	SI	x	NO		
Piano regolatore – PRGC - approvato	SI	x	NO		
Piano edilizia economica popolare - PEEP		SI		NO	x
Piano Insediamenti Produttivi - PIP	SI		NO	x	

x

Risultanze della situazione socio economica dell'Ente

Documento Unico di Programmazione Semplificato 2023/2025

Asili nido con posti n. 0
Scuole dell'infanzia con posti n. 0
Scuole primarie con posti n. 0
Scuole secondarie con posti n. 0
Strutture residenziali per anziani n. 0
Farmacie Comunali n. 0
Depuratori acque reflue n. 4
Rete acquedotto Km. 3
Aree verdi, parchi e giardini Km² 0,05
Punti luce Pubblica Illuminazione n. 80
Rete gas Km. 1
Discariche rifiuti n. 0
Mezzi operativi per gestione territorio n. 2
Veicoli a disposizione n. 0

2 - Modalità di gestione dei servizi pubblici locali

Servizi gestiti in forma diretta:

la gestione diretta costituisce oggi una modalità gestionale residuale rispetto alla gestione associata e interessa principalmente la funzione di amministrazione generale, che attiene al funzionamento dell'Ente, sebbene siano comunque attive collaborazioni a vario titolo con altri Comuni.

Servizi gestiti in forma associata:

in attuazione della normativa inerente l'obbligo di gestione associata delle funzioni fondamentali, è stata conferita, mediante previsione statutaria all'Unione Montana Alta Langa, la gestione delle seguenti funzioni fondamentali:

- a) Polizia Locale
- b) Protezione civile
- c) Catasto
- d) Servizi pubblici di interesse generale
- e) Statistica.

In relazione a quanto esposto in premessa, sono stati altresì conferiti alla gestione da parte dell'Unione i seguenti servizi:

- 1. Sportello Unico Attività produttive
- 2. Commissione locale per il paesaggio
- 3. Centrale Unica di Committenza
- 4. Cattura e custodia cani randagi
- 5. Turismo
- 6. Gestione dei percorsi escursionistici
- 7. Gestione dei fondi di cui alla legge regionale 13/1997
- 8. Realizzazione e manutenzione impianti sportivi.

La gestione delle funzioni nel settore sociale viene invece svolta in forma associata per il tramite dell'Unione Montana delle Valli Mongia e Cevetta Langa Cebana – Alta Valle Bormida.

La gestione del ciclo dei rifiuti viene svolta, ai sensi della legge regionale 24/2002, dalla S.M.A. Soc. Consortile S.r.l.

Servizi affidati a altri soggetti:

Società Quota comune Descrizione attività

S.M.A – Società Monregalese

Ambiente

0,23% Consorzio obbligatorio per la gestione della raccolta e smaltimento dei rifiuti

CALSO SPA 1,23% Società per la gestione dei servizi ambientali del territorio dell'Alta Langa, quali servizio idrico integrato e gestione rifiuti

ENTE TURISMO ALBA LANGHE
ROERO

0,25 % Istituto che si occupa della promozione e organizzazione delle manifestazioni turistica

a) Coerenza della programmazione con gli strumenti urbanistici vigenti

La programmazione finanziaria, la gestione del patrimonio e del piano delle opere pubbliche sono coerenti con gli strumenti urbanistici vigenti. coerenti con gli strumenti urbanistici vigenti.

3 - Sostenibilità economico finanziaria

Situazione di cassa dell'Ente

Fondo cassa al 31/12/2022 € 98.029,65

Andamento del Fondo cassa nel triennio precedente

Fondo cassa al 31/12/2021 € 274.145,94

Fondo cassa al 31/12/2020 € 148.389,72

Fondo cassa al 31/12/2019 € 28.091,69

Livello di indebitamento

Incidenza interessi passivi impegnati/entrate accertate primi 3 titoli

[TABELLA INTERESSI PASSIVI]

TABELLA INTERESSI PASSIVI

Incidenza degli interessi sulle entrate correnti

	<i>Imp./Acc. 2021</i>	<i>Imp./Acc. 2022</i>	<i>Competenza 2023</i>	<i>Competenza 2024</i>	<i>Competenza 2025</i>
Quota Interessi	1.808.27	2.233.99	1.770.00	1.560.00	1.400.00
(*) Entrate Correnti stimate	234.749.60	247.493.47	255.698.86	262.028.95	262.509.51
% su Entrate Correnti	0.77	0.90	0.69	0.60	0.53
Limite art. 204 TUEL	10%	10%	10%	10%	10%

Debiti fuori bilancio riconosciuti

non sono stati rilevati debiti fuori bilancio

4 - Gestione delle risorse umane

Personale

Personale in servizio al 31/12 dell'anno precedente l'esercizio in corso

Categoria	numero	tempo indeterminato	Altre tipologie
Cat.D3	1	1	
Cat.D1			
Cat.C	1	1	
Cat.B3			
Cat.B1			
Cat.A			
TOTALE	2	2	

Numero dipendenti in servizio al 31/12

Programmazione triennale del fabbisogno di personale

- a) L' art. 90 del TUEL n. 267/2000 prevede che gli Enti Locali adeguino i propri ordinamenti ai principi di funzionalità e di ottimizzazione delle risorse per il migliore funzionamento dei servizi compatibilmente con le disponibilità finanziarie e di bilancio e viene inoltre stabilito che gli organi di vertice delle amministrazioni locali sono tenuti alla programmazione triennale del fabbisogno del personale, comprensivo delle unità di cui alla Legge 12.03.1999, n. 68, finalizzata alla riduzione programmata delle spese del personale.
- b) L' art. 33 del D. Lgs. 30 marzo 2001, n. 165, così come sostituito dall' art. 16, comma 1, della legge 12 novembre 2011, n. 183 (Legge di Stabilità 2012) dispone che le pubbliche amministrazioni che non adempiono alla ricognizione annuale delle eccedenze di personale non possono effettuare assunzioni o instaurare rapporti di lavoro con qualunque tipologia di contratto pena la nullità degli atti posti in essere.
- c) Nell' organico del Comune non esistono situazioni di soprannumero o che rilevinò comunque eccedenze di personale, in relazione alle esigenze funzionali o alla situazione finanziaria dell'Ente né emerge una carenza di personale che rende necessario la previsione di assunzioni nel rispetto dei vincoli e della normativa vigente.
- d) In merito alla programmazione del fabbisogno di personale si conferma l'utilizzo del personale in scavalco extra time per il personale per il servizio finanziario e il comando del cantoniere per sei ore settimanali.
- e) E' confermata l'assenza di situazioni di soprannumero o posizioni lavorative in eccedenza di personale ai sensi dell'art 33 del D.Lgs. 30 marzo 2001, n. 165.

5 -Vincoli di finanza pubblica

Rispetto dei vincoli di finanza pubblica

L'Ente nel quinquennio precedente ha rispettato i vincoli di finanza pubblica

D.U.P. SEMPLIFICATO

PARTE SECONDA

INDIRIZZI GENERALI RELATIVI ALLA PROGRAMMAZIONE PER IL PERIODO DI BILANCIO

A) ENTRATE

Tributi e tariffe dei servizi pubblici

La politica tributaria e tariffaria che ad oggi questa Amministrazione propone, è la seguente:

Entrate Tributarie: Il sistema di finanziamento del bilancio risente molto sia dell'intervento legislativo in materia di trasferimenti dello stato a favore degli enti locali che, in misura sempre più grande, del carico tributario applicato sui beni immobili presenti nel territorio. Il federalismo fiscale riduce infatti il trasferimento di risorse centrali ed accentua la presenza di una politica tributaria decentrata. Il non indifferente impatto sociale e politico del regime di tassazione della proprietà immobiliare, ha fatto sì che il quadro normativo di riferimento abbia subito nel corso degli anni profonde revisioni. Nel periodo oggetto del presente documento, non si prevedono incrementi di stanziamenti a tale titolo rispetto al 2022. Si conferma pertanto allo stato attuale, il gettito atteso per gli anni 2023-2024-2025, fatta salva l'oscillazione determinata dalla pandemia COVID 19 tuttora in corso per la quale sono previsti fondi compensativi di trasferimenti statali.

Fiscalità Locale

Le aliquote e le tariffe relative alle principali imposte e tasse comunali, ad oggi restano confermate nella misura degli importi deliberati nell'anno 2022, in quanto con le banche dati in possesso degli uffici competenti, si è ipotizzato che non debbano subire aumenti; solo relativamente alla Tari, come sopra detto, i costi potrebbero subire variazioni in base agli elementi di cui il comune sarà in possesso solo verso la fine dell'anno e che consentiranno di redigere un piano finanziario, la cui copertura potrebbe incidere sulla misura tariffaria, sia in senso favorevole che negativo.

Reperimento e impiego risorse straordinarie e in conto capitale

Per garantire il reperimento delle risorse necessarie al finanziamento degli investimenti, nel corso del periodo di bilancio l'Amministrazione dovrà svolgere una costante azione volta alla creazione di sinergie, economiche ed organizzative, con gli altri soggetti, istituzionali e non, che esercitano la propria azione e influenza nell'area di riferimento, soprattutto con partner qualificati (Unione Europea, Regione Piemonte, Provincia, Anci, Uncem, GAL, CSI, GSE e Fondazioni bancarie) in quanto soltanto una logica di sistema potrà consentire l'elaborazione di progetti in grado di assicurare il reperimento dei fondi necessari per sostenere gli investimenti.

Qualora accertati, anche attraverso l'utilizzo dei proventi derivanti dal rilascio dei permessi di costruire (OO.UU).

Ricorso all'indebitamento e analisi della relativa sostenibilità

In merito al ricorso all'indebitamento, nel corso del periodo di bilancio l'Ente non intende addivenire alla contrazione di un mutuo.

Entrate: valutazione generale sui mezzi finanziari a disposizione, andamento storico e presenza di eventuali vincoli

<i>TITOLO</i>	<i>DENOMINAZIONE</i>	<i>RESIDUI PRESUNTI AL TERMINE DELL'ESERCIZIO PRECEDENTE QUELLO CUI SI RIFERISCE IL BILANCIO</i>		<i>PREVISIONI DEFINITIVE DELL'ANNO PRECEDENTE CUI SI RIFERISCE IL BILANCIO</i>	<i>Anno 2023</i>	<i>Anno 2024</i>	<i>Anno 2025</i>
	Fondo pluriennale vincolato per spese correnti		previsione di competenza	1.250,00	0,00	0,00	0,00
	Fondo pluriennale vincolato per spese in conto capitale		previsione di competenza	190.000,00	0,00	0,00	0,00
	Utilizzo avanzo di Amministrazione		previsione di competenza	924,51	0,00	0,00	0,00
	- di cui avanzo vincolato utilizzato anticipatamente		previsione di competenza	0,00	0,00		
	Fondo di Cassa all'1/1/2023		previsione di cassa	278.145,94	0,00		
TITOLO 1 :	Entrate correnti di natura tributaria, contributiva e perequativa	118.845,94	previsione di competenza	160.137,14	158.050,00	158.050,00	158.050,00
TITOLO 2 :	Trasferimenti correnti	21.106,56	previsione di cassa	216.031,83	276.895,94		
			previsione di competenza	40.874,44	29.099,51	26.426,32	17.326,64
TITOLO 3 :	Entrate extratributarie	37.565,43	previsione di cassa	61.981,00	50.206,07		
			previsione di competenza	99.095,80	75.360,00	75.360,00	75.360,00
TITOLO 4 :	Entrate in conto capitale	1.855.337,72	previsione di cassa	126.933,96	112.925,43		
			previsione di competenza	1.821.980,39	804.719,52	60.000,00	10.000,00
TITOLO 6 :	Accensione prestiti	0,00	previsione di cassa	2.691.324,35	2.660.057,24		
			previsione di competenza	0,00	0,00	0,00	0,00
TITOLO 7 :	Anticipazioni da istituto tesoriere/cassiere	0,00	previsione di cassa	0,00	0,00		
			previsione di competenza	100.000,00	100.000,00	100.000,00	100.000,00
			previsione di cassa	100.000,00	100.000,00		
TITOLO 9 :	Entrate per conto terzi e partite di giro	2.129,66	previsione di competenza	154.900,00	148.900,00	148.900,00	148.900,00
			previsione di cassa	156.870,85	151.029,66		
	TOTALE TITOLI	2.034.985,31	previsione di competenza	2.376.987,77	1.316.129,03	568.736,32	509.636,64
			previsione di cassa	3.353.141,99	3.351.114,34		
	TOTALE GENERALE ENTRATE	2.034.985,31	previsione di competenza	2.569.162,28	1.316.129,03	568.736,32	509.636,64
			previsione di cassa	3.631.287,93	3.351.114,34		

Nella corrente sezione si affronteranno i seguenti punti:

Analisi Entrate: Politica Fiscale

IUC: IMU E TASI

ADDIZIONALE COMUNALE IRPEF

IMPOSTA SULLA PUBBLICITA'

RISCOSSIONE COATTIVA

T.O.S.A.P.

TARSU-TARES-TARI

DIRITTI PUBBLICHE AFFISSIONI

FONDO SPERIMENTALE DI RIEQUILIBRI - FEDERALISMO – FONDO DI SOLIDARIETA'

Analisi Entrate: Trasferimenti Correnti

Analisi Entrate: Politica tariffaria

PROVENTI SERVIZI

PROVENTI BENI DELL'ENTE

PROVENTI DIVERSI

Analisi Entrate: Entrate in c/capitale

CONTRIBUTI AGLI INVESTIMENTI

ENTRATE DA ALIENAZIONE DI BENI MATERIALI E IMMATERIALI

ALTRE ENTRATE IN C/CAPITALE

Analisi Entrate: Entrate da riduzione attività finanziarie

Analisi Entrate: Entrate da accensione di prestiti

Analisi Entrate: Anticipazioni da istituto tesoriere/cassiere

Analisi Entrate: Entrate per conto terzi e partite di giro

Analisi entrate: Politica Fiscale

<i>Tipologia</i>			<i>Anno 2023</i>	<i>Anno 2024</i>	<i>Anno 2025</i>
101	Imposte tasse e proventi assimilati	comp	89.450,00	89.450,00	89.450,00
		cassa	187.012,37		
104	Compartecipazioni di tributi	comp	0,00	0,00	0,00
		cassa	0,00		
301	Fondi perequativi da Amministrazioni Centrali	comp	68.600,00	68.600,00	68.600,00
		cassa	89.883,57		
302	Fondi perequativi dalla Regione o Provincia autonoma	comp	0,00	0,00	0,00
		cassa	0,00		
TOTALI TITOLO					
		comp	158.050,00	158.050,00	158.050,00
		cassa	276.895,94		

Analisi Entrate per Tipologia (Anno 2023)

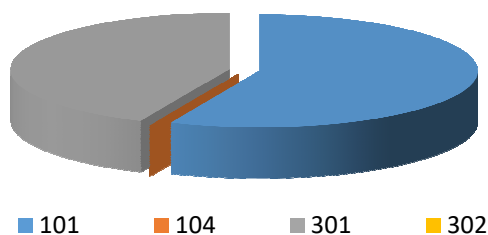

Analisi Entrate per Tipologia (Anno 2024)

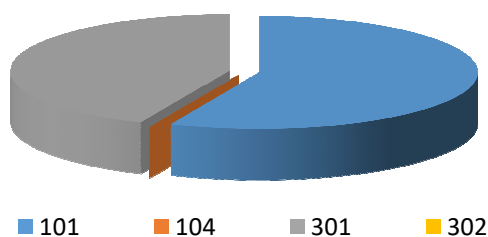

Analisi Entrate per Tipologia (Anno 2025)

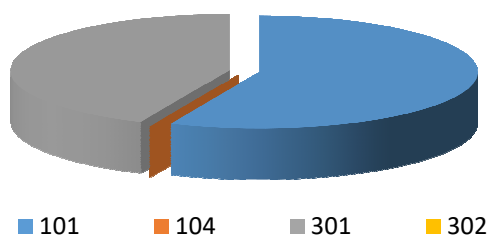

IUC: IMU E TASI

*(***Riportare in Sintesi le aliquote applicate, trend, politiche di tassazione ed eventuali estremi delibere approvazione)*

ADDIZIONALE COMUNALE IRPEF

*(*** Riportare in Sintesi le aliquote applicate, trend, politiche di tassazione ed eventuali estremi delibere approvazione)*

IMPOSTA SULLA PUBBLICITA'

*(*** Riportare in Sintesi le aliquote applicate, trend, politiche di tassazione ed eventuali estremi delibere approvazione)*

RISCOSSIONE COATTIVA

*(*** Riportare in sintesi modalità di effettuazione della riscossione coattiva (interna, esterna, ruoli, ingiunzioni), annualità soggette a controllo e tipologie imposte)*

Previsione attività di recupero evasione tributaria

Le entrate relative all'attività di controllo delle dichiarazioni previste sono le seguenti:

	2023	2024	2025
ICI/IMU			
TASI			
TARSU/TARES			
ALTRE			

T.O.S.A.P.

*(*** Riportare in Sintesi le aliquote applicate, trend, politiche di tassazione ed eventuali estremi delibere approvazione)*

TARSU-TARES-TARI

*(*** Riportare in Sintesi le aliquote applicate, trend, politiche di tassazione ed eventuali estremi delibere approvazione)*

DIRITTI PUBBLICHE AFFISSIONI

*(*** Riportare in Sintesi le aliquote applicate, trend, politiche di tassazione ed eventuali estremi delibere approvazione)*

FONDO SPERIMENTALE DI RIEQUILIBRIO – FEDERALISMO - FONDO DI SOLIDARIETA’

La previsione di gettito delle voci di fondo di solidarietà sono state previste secondo quanto Pubblicato sul sito del ministero dell’Interno- Finanza Locale nei seguenti importi

*(*** oppure secondo stima sulla base della normativa vigente.)*

Indicazione del nome, del cognome e della posizione dei responsabile dei singoli tributi

Responsabile IUC - ICI - IMU – TASI :

Responsabile TARSU-TARES-TARI:

Responsabile Tassa occupazione spazi:

Responsabile Imposta pubblicità e diritti pubbliche affissioni:

Analisi entrate: Trasferimenti correnti

Tipologia			Anno 2023	Anno 2024	Anno 2025
101	Trasferimenti correnti da Amministrazioni pubbliche	comp	20.099,51	17.426,32	8.326,64
		cassa	38.206,07		
102	Trasferimenti correnti da Famiglie	comp	0,00	0,00	0,00
		cassa	0,00		
103	Trasferimenti correnti da Imprese	comp	9.000,00	9.000,00	9.000,00
		cassa	12.000,00		
104	Trasferimenti correnti da Istituzioni Sociali Private	comp	0,00	0,00	0,00
		cassa	0,00		
105	Trasferimenti correnti dall'Unione Europea e dal Resto del Mondo	comp	0,00	0,00	0,00
		cassa	0,00		
TOTALI TITOLO			29.099,51	26.426,32	17.326,64
			50.206,07		

Analisi Entrate per Tipologia (Anno 2023)

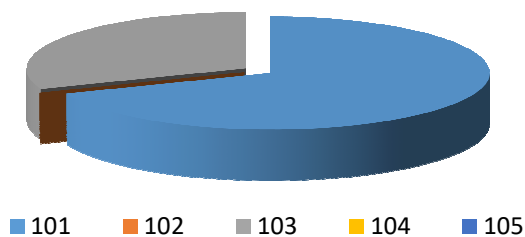

Analisi Entrate per Tipologia (Anno 2024)

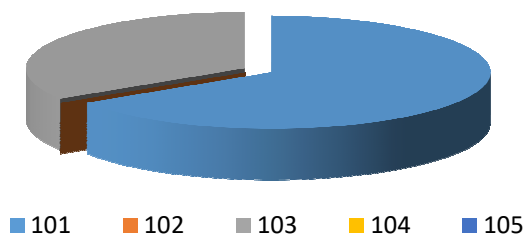

Analisi Entrate per Tipologia (Anno 2025)

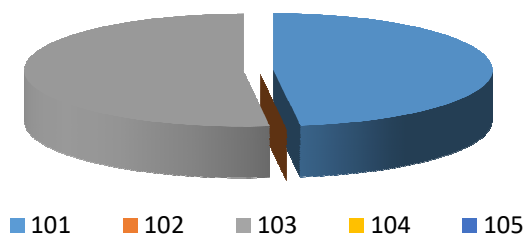

*(*** Indicare le fonti o le documentazioni a supporto delle quali sono state inserite le previsioni di bilancio o almeno le tipologie di trasferimenti correnti che si prevede di ottenere con importi stimati)*

Analisi entrate: Politica tariffaria

Tipologia			Anno 2023	Anno 2024	Anno 2025
100	Vendita di beni e servizi e proventi derivanti dalla gestione dei beni	comp	39.700,00	39.700,00	39.700,00
		cassa	54.643,78		
200	Proventi derivanti dall'attività di controllo e repressione delle irregolarità e degli illeciti	comp	2.000,00	2.000,00	2.000,00
		cassa	4.046,94		
300	Interessi attivi	comp	10,00	10,00	10,00
		cassa	10,00		
400	Altre entrate da redditi da capitale	comp	0,00	0,00	0,00
		cassa	0,00		
500	Rimborsi e altre entrate correnti	comp	33.650,00	33.650,00	33.650,00
		cassa	54.224,71		
TOTALI TITOLO			75.360,00	75.360,00	75.360,00
		cassa	112.925,43		

Analisi Entrate per Tipologia (Anno 2023)

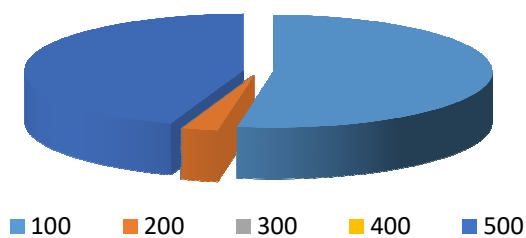

Analisi Entrate per Tipologia (Anno 2024)

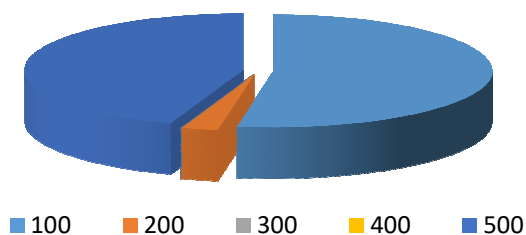

Analisi Entrate per Tipologia (Anno 2025)

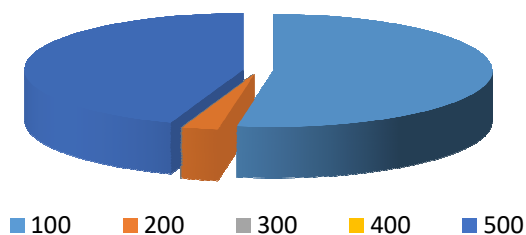

PROVENTI SERVIZI

*(*** Riportare contenuti delibera tariffe servizi a domanda individuale ed eventuali indicazioni sulle modalità di gestione che eventualmente si modificano rispetto al passato)*

PROVENTI BENI DELL'ENTE

*(*** Riportare elenco beni oggetto di locazione con relativi contratti in essere e indicazioni sui canoni applicati e annotazione su adeguamenti ISTAT applicati)*

PROVENTI DIVERSI

*(*** Indicare tipologie ed entità della previsione gettito di proventi diversi)*

Analisi entrate: Entrate in c/capitale

Tipologia			Anno 2023	Anno 2024	Anno 2025
100	Tributi in conto capitale	comp	0,00	0,00	0,00
		cassa	0,00		
200	Contributi agli investimenti	comp	769.719,52	50.000,00	0,00
		cassa	2.570.181,62		
300	Altri trasferimenti in conto capitale	comp	0,00	0,00	0,00
		cassa	19.527,27		
400	Entrate da alienazione di beni materiali e immateriali	comp	0,00	0,00	0,00
		cassa	0,00		
500	Altre entrate in conto capitale	comp	35.000,00	10.000,00	10.000,00
		cassa	70.348,35		
TOTALI TITOLO		comp	804.719,52	60.000,00	10.000,00
		cassa	2.660.057,24		

Analisi Entrate per Tipologia (Anno 2023)

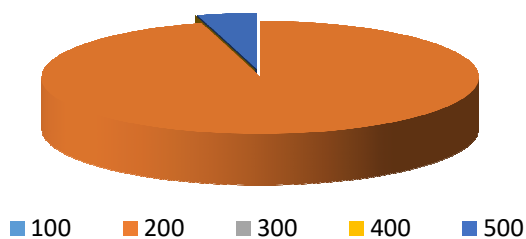

Analisi Entrate per Tipologia (Anno 2024)

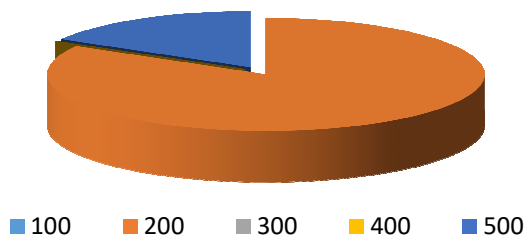

Analisi Entrate per Tipologia (Anno 2025)

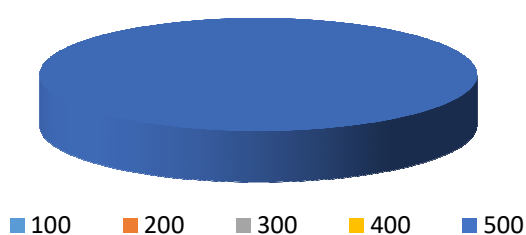

CONTRIBUTI AGLI INVESTIMENTI

*(*** Indicare le fonti o le documentazioni a supporto delle quali sono state inserite le previsioni di bilancio o almeno le tipologie di trasferimenti c/capitale che si iscrivono in bilancio con cronoprogramma erogazioni per gestione esigibilità (contributi a stati di avanzamento, a rendiconto, con formula in acconto a percentuale ecc...))*

ENTRATE DA ALIENAZIONE DI BENI MATERIALI E IMMATERIALI

L'entrata da alienazioni beni materiali e immateriali rispecchi i contenuti del Piano delle alienazioni previste per il triennio 2016-2018 di cui alla deliberazione _____

*(*** Riportare elenco beni che si prevede di alienare o riepilogo per tipologie)*

ALTRE ENTRATE IN C/CAPITALE

In questa tipologia di entrata rientrano i proventi da concessioni edilizia, costo costruzione e monetizzazione aree a standard.

*(*** Riportare il trend previsionale ed eventuali commenti che ne giustificano l'andamento)*

Oneri di Urbanizzazione	2023	2024	2025
Parte Corrente			
Investimenti			

Analisi entrate: Entrate da riduzione attività finanziarie

Tipologia			Anno 2023	Anno 2024	Anno 2025
100	Alienazione di attività finanziarie	comp	0,00	0,00	0,00
		cassa	0,00		
200	Riscossione di crediti di breve termine	comp	0,00	0,00	0,00
		cassa	0,00		
300	Riscossione crediti di medio-lungo termine	comp	0,00	0,00	0,00
		cassa	0,00		
400	Altre entrate per riduzione di attività finanziarie	comp	0,00	0,00	0,00
		cassa	0,00		
TOTALI TITOLO		comp	0,00	0,00	0,00
		cassa	0,00		

Analisi Entrate per Tipologia (Anno 2023)

■ 100 ■ 200 ■ 300 ■ 400

Analisi Entrate per Tipologia (Anno 2024)

■ 100 ■ 200 ■ 300 ■ 400

Analisi Entrate per Tipologia (Anno 2025)

■ 100 ■ 200 ■ 300 ■ 400

Secondo la nuova impostazione di bilancio prevista dal D.lgs. 118/2011, nel caso di previsione di ricorso a indebitamento con la Cassa DD.PP. le cui modalità di gestione dei mutui concessi

Documento Unico di Programmazione Semplificato 2023/2025

prevedono la messa a disposizione immediata su un conto vincolato dell'Ente della somma concessa, ogni mutuo che viene previsto in bilancio deve essere contabilizzato in modo doppio ossia occorre prevedere l'incasso immediato dell'intera somma concessa e il contestuale immediato riversamento, tramite movimento contabile dell'Ente, su un proprio conto di deposito bancario e prevedere, quindi, un apposito capitolo di entrata dal quale via via effettuare i prelievi man mano che gli stati di avanzamento procedono. Questo è il motivo per cui in Titolo 5 e in titolo 6 troviamo esposti gli stessi importi che, nel primo caso esprimono i prelievi dal conto di deposito bancario (titolo 5) e nel secondo caso (Titolo 6) esprimono la vera e propria accensione di prestito.

*(*** Descrizione / Note Aggiuntive)*

Analisi entrate: Entrate da accensione di prestiti

Tipologia			Anno 2023	Anno 2024	Anno 2025
100	Emissione di titoli obbligazionari	comp	0,00	0,00	0,00
		cassa	0,00		
200	Accensione Prestiti a breve termine	comp	0,00	0,00	0,00
		cassa	0,00		
300	Accensione Mutui e altri finanziamenti a medio lungo termine	comp	0,00	0,00	0,00
		cassa	0,00		
400	Altre forme di indebitamento	comp	0,00	0,00	0,00
		cassa	0,00		
	TOTALI TITOLO	comp	0,00	0,00	0,00
		cassa	0,00		

Analisi Entrate per Tipologia (Anno 2023)

■ 100 ■ 200 ■ 300 ■ 400

Analisi Entrate per Tipologia (Anno 2024)

■ 100 ■ 200 ■ 300 ■ 400

Analisi Entrate per Tipologia (Anno 2025)

■ 100 ■ 200 ■ 300 ■ 400

Documento Unico di Programmazione Semplificato 2023/2025

Nel titolo VI sono esposti i dati inerenti le nuove accensioni di prestito previste nel triennio, suddivisi nelle diverse tipologie:

- emissione titoli obbligazionari;
- accensione prestiti a breve termine;
- accensione prestiti a lungo termine;
- altre forme di indebitamento.

*(*** Descrizione / Note Aggiuntive)*

Analisi entrate: Anticipazioni da istituto tesoriere/cassiere

<i>Tipologia</i>			<i>Anno 2023</i>	<i>Anno 2024</i>	<i>Anno 2025</i>
100	Anticipazioni da istituto tesoriere/cassiere	comp	100.000,00	100.000,00	100.000,00
		cassa	100.000,00		
	TOTALI TITOLO	comp	100.000,00	100.000,00	100.000,00
		cassa	100.000,00		

Le entrate del titolo VII riportano l'importo delle entrate derivanti da Anticipazione di Tesoreria del Tesoriere Comunale.

L'importo massimo dell'anticipazione di Tesoreria è quello risultante dal seguente prospetto:

Analisi entrate: Entrate per conto terzi e partite di giro

Tipologia			Anno 2023	Anno 2024	Anno 2025
100	Entrate per partite di giro	comp	122.400,00	122.400,00	122.400,00
		cassa	122.500,77		
200	Entrate per conto terzi	comp	26.500,00	26.500,00	26.500,00
		cassa	28.528,89		
	TOTALI TITOLO	comp	148.900,00	148.900,00	148.900,00
		cassa	151.029,66		

Analisi Entrate per Tipologia (Anno 2023)

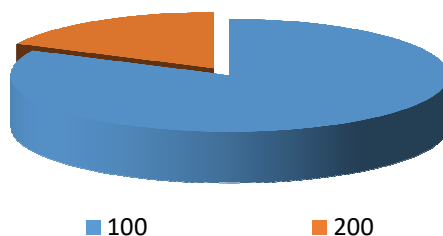

Analisi Entrate per Tipologia (Anno 2024)

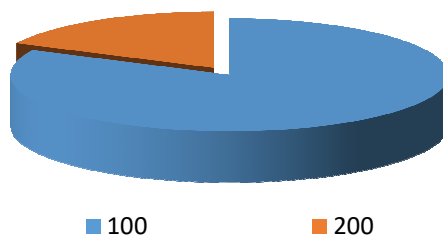

Analisi Entrate per Tipologia (Anno 2025)

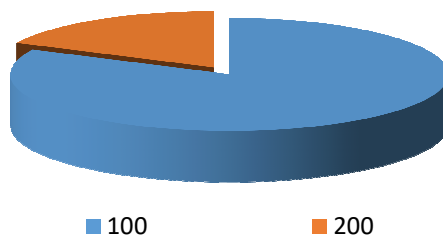

B) SPESE

Spesa corrente, con specifico riferimento alle funzioni fondamentali

Relativamente alla gestione corrente l'Ente dovrà definire la stessa in funzione di contemperare la necessità di riduzione delle spese con quella di assicurare il mantenimento degli standard quantitativi e qualitativi dei servizi erogati. In particolare, per la gestione delle funzioni fondamentali l'Ente dovrà orientare la propria attività all'attuazione degli obblighi di gestione associata in tempo in tempo vigenti.

Programmazione biennale degli acquisti di beni e servizi

Con riferimento alle attività dell'Ente non trova applicazione il disposto dell'art 21, comma 6 del codice dei contratti in quanto non sono previsti acquisti di beni o servizi di importo superiore a € 40.000,00.

ALLEGATO II – SCHEDA A: PROGRAMMA BIENNALE DEGLI ACQUISTI DI FORNITURE E SERVIZI 2023-2024 DELL'AMMINISTRAZIONE Comune di Paroldo

QUADRO DELLE RISORSE NECESSARIE ALLA REALIZZAZIONE DEL PROGRAMMA (1)

TIPOLOGIA RISORSE	Arco temporale di validità del programma		
	Disponibilità finanziaria		Importo totale
	Primo anno	Secondo anno	
risorse derivanti da entrate aventi destinazione vincolata per legge	importo	importo	importo
risorse derivanti da entrate acquisite mediante contrazione di mutuo	importo	importo	importo
risorse acquisite mediante apporti di capitali privati	importo	importo	importo
stanziamenti di bilancio	importo	importo	importo
finanziamenti acquisibili ai sensi dell'articolo 3 del decreto-legge 31 ottobre 1990, n. 310, convertito con modificazioni dalla legge 22 dicembre 1990, n. 403	importo	importo	importo
risorse derivanti da trasferimento di immobili ex art.191 D.Lgs. 50/2016	importo	importo	importo
altro	importo	importo	importo
totale	importo	importo	importo

Il referente del programma
(.....)

Note

(1) I dati del quadro delle risorse sono calcolati come somma delle informazioni elementari relative a ciascun intervento di cui alla scheda B. Dette informazioni sono acquisite dal sistema (software) e rese disponibili in banca dati ma non visualizzate nel programma.

ALLEGATO II – SCHEDA B: PROGRAMMA BIENNALE DEGLI ACQUISTI DI FORNITURE E SERVIZI 2023-2024 DELL'AMMINISTRAZIONE Comune di Paroldo

ELENCO DEGLI ACQUISTI DEL PROGRAMMA

NUMERO intervento CUI (1)	Codice Fiscale Amministrazione	Prima annualità del primo programma nel quale l'intervento è stato inserito	Annualità nella quale si prevede di dare avvio alla procedura di affidamento	Codice CUP (2)	Acquisto ricompreso nell'importo complessivo di un lavoro o di altra acquisizione presente in programmazione di lavori, forniture e servizi	CUI lavoro o altra acquisizione nel cui importo complessivo l'acquisto è ricompreso (3)	lotto funzionale (4)	Ambito geografico di esecuzione dell'acquisto (Regione/i)	Settore	CPV (5)	DESCRIZIONE DELL'ACQUISTO	Livello di priorità (6)	Responsabile del procedimento (7)	Durata del contratto	L'acquisto è relativo a nuovo affidamento di contratto in essere	STIMA DEI COSTI DELL'ACQUISTO						CENTRALE DI COMMITTEENZA O SOGGETTO AGGREGATORE AL QUALE SI FARA' RICORSO PER L'ESPLETAMENTO DELLA PROCEDURA DI AFFIDAMENTO (10)		Acquisto aggiunto o variato a seguito di modifica programma (11)
																Primo anno	Secondo anno	Costi su annualità successive	Totale (8)	Apporto di capitale privato (9)		codice AUSA	denominazione	
																				Importo	Tipologia			
codice		data (anno)	data (anno)	codice	si/no	codice	si/no	Testo	forniture / servizi	Tabella CPV	testo	Tabella B.1	testo	numero (mesi)	si/no	valore	valore	valore	valore	valore	testo	codice	testo	Tabella B.2
codice		data (anno)	data (anno)	codice	si/no	codice	si/no	Testo	forniture / servizi	Tabella CPV	testo	Tabella B.1	testo	numero (mesi)	si/no	valore	valore	valore	valore	valore	testo	codice	testo	Tabella B.2
codice		data (anno)	data (anno)	codice	si/no	codice	si/no	Testo	forniture / servizi	Tabella CPV	testo	Tabella B.1	testo	numero (mesi)	si/no	valore	valore	valore	valore	valore	testo	codice	testo	Tabella B.2
codice		data (anno)	data (anno)	codice	si/no	codice	si/no	Testo	forniture / servizi	Tabella CPV	testo	Tabella B.1	testo	numero (mesi)	si/no	valore	valore	valore	valore	valore	testo	codice	testo	Tabella B.2
codice		data (anno)	data (anno)	codice	si/no	codice	si/no	Testo	forniture / servizi	Tabella CPV	testo	Tabella B.1	testo	numero (mesi)	si/no	valore	valore	valore	valore	valore	testo	codice	testo	Tabella B.2
																somma (12)	somma (12)	somma (12)	somma (12)	somma (12)				

Il referente del programma
(.....)

Note

(1) Codice CUI = cf amministrazione + prima annualità del primo programma nel quale l'intervento è stato inserito + progressivo di 5 cifre della prima annualità del primo programma

Documento Unico di Programmazione Semplificato 2023/2025

(2) Indica il CUP (cfr. articolo 6 comma 4)

(3) Compilare se nella colonna "Acquisto ricompreso nell'importo complessivo di un lavoro o di altra acquisizione presente in programma di lavori, forniture e servizi" si è risposto "SI" e se nella colonna "Codice CUP" non è stato riportato il CUP in quanto non presente.

(4) Indica se lotto funzionale secondo la definizione di cui all'art.3 comma 1 lettera qq) del D.Lgs. 50/2016

(5) Relativa a CPV principale. Deve essere rispettata la coerenza, per le prime due cifre, con il settore: F= CPV<45 o 48; S=CPV>48

(6) Indica il livello di priorità di cui all'articolo 6 commi 10 e 11

(7) Riportare nome e cognome del responsabile del procedimento

(8) Importo complessivo ai sensi dell'articolo 6, comma 5, ivi incluse le spese eventualmente sostenute antecedentemente alla prima annualità

(9) Riportare l'importo del capitale privato come quota parte dell'importo complessivo

(10) Dati obbligatori per i soli acquisti ricompresi nella prima annualità (Cfr. articolo 8)

(11) Indica se l'acquisto è stato aggiunto o è stato modificato a seguito di modifica in corso d'anno ai sensi dell'art.7 commi 8 e 9. Tale campo, come la relativa nota e tabella, compaiono solo in caso di modifica del programma

(12) La somma è calcolata al netto dell'importo degli acquisti ricompresi nell'importo complessivo di un lavoro o di altra acquisizione presente in programmazione di lavori, forniture e servizi

Tabella B.1

1. priorità massima

2. priorità media

3. priorità minima

Tabella B.2

1. modifica ex art.7 comma 8 lettera b)

2. modifica ex art.7 comma 8 lettera c)

3. modifica ex art.7 comma 8 lettera d)

4. modifica ex art.7 comma 8 lettera e)

5. modifica ex art.7 comma 9

Ulteriori dati (campi da compilare non visualizzati nel Programma biennale)			
Responsabile del procedimento		codice fiscale	
Quadro delle risorse necessarie per la realizzazione dell'acquisto			
tipologia di risorse	primo anno	anno	Annualità successive
risorse derivanti da entrate aventi destinazione vincolata per legge	importo	importo	importo
risorse acquisite mediante apporti di capitali privati	importo	importo	importo
stanziamenti di bilancio	importo	importo	importo
finanziamenti ai sensi dell'articolo 3 del DL 310/1990 convertito dalla L.403/1990	importo	importo	importo
risorse derivanti da trasferimento di immobili ex art. 191 D.Lgs. 50/2016	importo	importo	importo
Altra tipologia	importo	importo	importo

**ALLEGATO II – SCHEDA C: PROGRAMMA BIENNALE DEGLI ACQUISTI DI
FORNITURE E SERVIZI 2023-2024 DELL'AMMINISTRAZIONE Comune di Paroldo**

**ELENCO DEGLI INTERVENTI PRESENTI NELLA PRIMA ANNUALITA' DEL PRECEDENTE PROGRAMMA BIENNALE E NON
RIPROPOSTI E NON AVVIATI**

CODICE UNICO INTERVENTO - CUI	CUP	DESCRIZIONE ACQUISTO	IMPORTO INTERVENTO	Livello di priorità	Motivo per il quale l'intervento non è riproposto (1)
codice	Ereditato da precedente programma	Ereditato da precedente programma	Ereditato da precedente programma	Ereditato da scheda B	testo
codice	Ereditato da precedente programma	Ereditato da precedente programma	Ereditato da precedente programma	Ereditato da scheda B	testo
codice	Ereditato da precedente programma	Ereditato da precedente programma	Ereditato da precedente programma	Ereditato da scheda B	testo
codice	Ereditato da precedente programma	Ereditato da precedente programma	Ereditato da precedente programma	Ereditato da scheda B	testo
codice	Ereditato da precedente programma	Ereditato da precedente programma	Ereditato da precedente programma	Ereditato da scheda B	testo

Il referente del programma
(.....)

Note
(1) breve descrizione dei motivi

Programmazione investimenti e Piano triennale delle opere pubbliche

Relativamente alla Programmazione degli investimenti la stessa dovrà essere indirizzata a

(Inserire o allegare il Piano triennale delle Opere Pubbliche con annesso l'elenco annuale, predisposto come previsto dalle disposizioni normative vigenti)

ALLEGATO I – SCHEDA A: PROGRAMMA TRIENNALE DELLE OPERE PUBBLICHE 2023-2025 DELL'AMMINISTRAZIONE Comune di Paroldo

QUADRO DELLE RISORSE NECESSARIE ALLA REALIZZAZIONE DEL PROGRAMMA (1)

TIPOLOGIA RISORSE	Arco temporale di validità del programma			
	Disponibilità finanziaria			Importo Totale
	Primo anno	Secondo anno	Terzo anno	
risorse derivanti da entrate aventi destinazione vincolata per legge	importo	importo	importo	importo
risorse derivanti da entrate acquisite mediante contrazione di mutuo	importo	importo	importo	importo
risorse acquisite mediante apporti di capitali privati	importo	importo	importo	importo
stanziamenti di bilancio	importo	importo	importo	importo
finanziamenti acquisibili ai sensi dell'articolo 3 del decreto-legge 31 ottobre 1990, n. 310, convertito con modificazioni dalla legge 22 dicembre 1990, n. 403	importo	importo	importo	importo
Risorse derivanti da trasferimento di immobili ex art. 191 D.Lgs. 50/2016	importo	importo	importo	importo
altra tipologia	importo	importo	importo	importo
totale	importo	importo	importo	importo

Il referente del programma
(.....)

Note

(1) I dati del quadro delle risorse sono calcolati come somma delle informazioni elementari relative a ciascun intervento di cui alla scheda E e alla scheda C. Dette informazioni sono acquisite dal sistema (software) e rese disponibili in banca dati ma non visualizzate nel programma.

ALLEGATO I – SCHEDA B: PROGRAMMA TRIENNALE DELLE OPERE PUBBLICHE 2023-2025 DELL'AMMINISTRAZIONE Comune di Paroldo

ELENCO DELLE OPERE INCOMPIUTE

Elenco delle Opere Incompiute																	
CUP (1)	Descrizione opera	Determinazioni dell'amministrazione	ambito di interesse dell'opera	anno ultimo quadro economico o approvato	Importo complessivo dell'intervento (2)	Importo complessivo lavori (2)	Oneri necessari per l'ultimazione dei lavori	Importo ultimo SAL	Percentuale avanzamento o lavori (3)	Causa per la quale l'opera è incompiuta	L'opera è attualmente fruibile, anche parzialmente e, dalla collettività?	Stato di realizzazione e ex comma 2 art. 1 DM 42/2013	Possibile utilizzo ridimensionato dell'Opera	Destinazione e d'uso	Cessione a titolo di corrispettivo per la realizzazione di altra opera pubblica ai sensi dell'articolo 191 del Codice	Vendita ovvero demolizione	Parte di infrastruttura di rete
codice	testo	Tabella B.1	Tabella B.2	aaaa	valore	valore	valore	valore	percentuale	Tabella B.3	si/no	Tabella B.4	si/no	Tabella B.5	si/no	si/no	si/no
codice	testo	Tabella B.1	Tabella B.2	aaaa	valore	valore	valore	valore	percentuale	Tabella B.3	si/no	Tabella B.4	si/no	Tabella B.5	si/no	si/no	si/no
codice	testo	Tabella B.1	Tabella B.2	aaaa	valore	valore	valore	valore	percentuale	Tabella B.3	si/no	Tabella B.4	si/no	Tabella B.5	si/no	si/no	si/no
codice	testo	Tabella B.1	Tabella B.2	aaaa	valore	valore	valore	valore	percentuale	Tabella B.3	si/no	Tabella B.4	si/no	Tabella B.5	si/no	si/no	si/no
codice	testo	Tabella B.1	Tabella B.2	aaaa	valore	valore	valore	valore	percentuale	Tabella B.3	si/no	Tabella B.4	si/no	Tabella B.5	si/no	si/no	si/no
					somma	somma	somma	somma									

Il referente del programma
(.....)

Note

- (1) Indica il CUP del progetto di investimento nel quale l'opera incompiuta rientra: è obbligatorio per tutti i progetti avviati dal 1 gennaio 2003
 (2) Importo riferito all'ultimo quadro economico approvato
 (3) Percentuale di avanzamento dei lavori rispetto all'ultimo progetto approvato
 (4) In caso di vendita l'immobile deve essere riportato nell'elenco di cui alla scheda C: in caso di demolizione l'intervento deve essere riportato fra gli interventi del programma di cui alla scheda D

Tabella B.1

- a) è stata dichiarata l'insussistenza dell'interesse pubblico al completamento ed alla fruibilità dell'opera
 b) si intende riprendere l'esecuzione dell'opera per il cui completamento non sono necessari finanziamenti aggiuntivi
 c) si intende riprendere l'esecuzione dell'opera avendo già reperito i necessari finanziamenti aggiuntivi
 d) si intende riprendere l'esecuzione dell'opera una volta reperiti i necessari finanziamenti aggiuntivi

Tabella B.2

- a) nazionale
 b) regionale

Tabella B.3

- a) mancanza di fondi
 b1) cause tecniche: protrarsi di circostanze speciali che hanno determinato la sospensione dei lavori e/o l'esigenza di una variante progettuale
 b2) cause tecniche: presenza di contenzioso

Documento Unico di Programmazione Semplificato 2023/2025

c) sopravvenute nuove norme tecniche o disposizioni di legge

d) fallimento, liquidazione coatta e concordato preventivo dell'impresa appaltatrice, risoluzione del contratto, o recesso dal contratto ai sensi delle vigenti disposizioni in materia di antimafia

e) mancato interesse al completamento da parte della stazione appaltante, dell'ente aggiudicatore o di altro soggetto aggiudicatore

Tabella B.4

a) i lavori di realizzazione, avviati, risultano interrotti oltre il termine contrattualmente previsto per l'ultimazione (Art. 1 c2, lettera a), DM 42/2013)

b) i lavori di realizzazione, avviati, risultano interrotti oltre il termine contrattualmente previsto per l'ultimazione non sussistendo allo stato, le condizioni di riavvio degli stessi (Art. 1 c2, lettera b), DM 42/2013)

c) i lavori di realizzazione, ultimati, non sono stati collaudati nel termine previsto in quanto l'opera non risulta rispondente a tutti i requisiti previsti dal relativo progetto esecutivo come accennato nel corso delle operazioni di collaudo. (Art. 1 c2, lettera c), DM 42/2013)

Tabella B.5

a) prevista in progetto

b) diversa da quella prevista in progetto

Ulteriori dati (campi da compilare resi disponibili in banca dati ma non visualizzati nel Programma triennale).	
Descrizione dell'opera	
Dimensionamento dell'intervento (unità di misura)	unità di misura
Dimensionamento dell'intervento (valore)	valore (mq, mc....)
L'opera risulta rispondente a tutti i requisiti del capitolato	si/no
L'opera risulta rispondente a tutti i requisiti dell'ultimo progetto approvato	si/no
Fonti di finanziamento (se intervento di completamento non incluso in scheda D)	
Sponsorizzazione	si/no
Finanza di progetto	si/no
Costo progetto	importo
Finanziamento assegnato	importo
Tipologia copertura finanziaria	
Comunitaria	si/no
Statale	si/no
Regionale	si/no
Provinciale	si/no
Comunale	si/no
Altra Pubblica	si/no
Privata	si/no

ALLEGATO I – SCHEDA C: PROGRAMMA TRIENNALE DELLE OPERE PUBBLICHE 2023-2025 DELL'AMMINISTRAZIONE Comune di Paroldo

ELENCO DEGLI IMMOBILI DISPONIBILI

Elenco degli immobili disponibili art. 21, comma 5, e art. 191 del D.Lgs. 50/2016															
Codice univoco immobile (1)	Riferimento CUI intervento (2)	Riferimento CUP Opera Incompiuta (3)	Descrizione Immobile	Codice Istat			localizzazione – CODICE NUTS	trasferimento immobile a titolo corrispettivo ex comma 1 art. 191	immobili disponibili ex articolo 21 comma 5	già incluso in programma di dismissione di cui art.27 DL 201/2011, convertito dalla L.214/2011	Tipo disponibilità se Immobile derivante da Opera incompiuta di cui si è dichiarata l'insussistenza dell'interesse	Valore Stimato			
				Reg	Prov	Com						Primo anno	Secondo anno	Terzo anno	Totale
codice	codice	codice	testo	cod	cod	cod	codice	Tabella C.1	Tabella C.2	Tabella C.3	Tabella C.4	valore	valore	valore	somma
codice	codice	codice	testo	cod	cod	cod	codice	Tabella C.1	Tabella C.2	Tabella C.3	Tabella C.4	valore	valore	valore	somma
codice	codice	codice	testo	cod	cod	cod	codice	Tabella C.1	Tabella C.2	Tabella C.3	Tabella C.4	valore	valore	valore	somma
codice	codice	codice	testo	cod	cod	cod	codice	Tabella C.1	Tabella C.2	Tabella C.3	Tabella C.4	valore	valore	valore	somma
codice	codice	codice	testo	cod	cod	cod	codice	Tabella C.1	Tabella C.2	Tabella C.3	Tabella C.4	valore	valore	valore	somma
												somma	somma	somma	somma

Il referente del programma
(.....)

Note

(1) Codice obbligatorio: numero immobile = cf amministrazione + prima annualità del primo programma nel quale l'immobile è stato inserito + lettera "i" ad indentificare l'oggetto immobile e distinguerlo dall'intervento di cui al codice CUI + progressivo di 5 cifre

(2) Riportare il codice CUI dell'intervento (nel caso in cui il CUP non sia previsto obbligatoriamente) al quale la cessione dell'immobile è associata; non indicare alcun codice nel caso in cui si proponga la semplice alienazione

(3) Se derivante da opera incompiuta riportare il relativo codice CUP

Tabella C.1

1. no

2. parziale

3. totale

Tabella C.2

1. no

2. sì, cessione

3. sì, in diritto di godimento, a titolo di contributo, la cui utilizzazione sia strumentale e tecnicamente connessa all'opera da affidare in concessione

Tabella C.3

1. no

2. sì, come valorizzazione

3. sì, come alienazione

Tabella C.4

1. cessione della titolarità dell'opera ad altro ente pubblico

2. cessione della titolarità dell'opera a soggetto esercente una funzione pubblica

3. vendita al mercato privato

ALLEGATO I – SCHEDA D: PROGRAMMA TRIENNALE DELLE OPERE PUBBLICHE 2023-2025 DELL'AMMINISTRAZIONE Comune di Paroldo

ELENCO DEGLI INTERVENTI DEL PROGRAMMA

Numero Intervento CUI (1)	Cod. Int. Amm.ne (2)	Codice CUP (3)	Annualità nella quale si prevede di dare avvio alla procedura di affidamento	Responsabile del procedimento (4)	lotto funzionale (4)	lavoro complessivo (6)	Codice ISTAT			localizzazione - codice NUTS	Tipologia	Settore e sottosettore intervento	Descrizione dell'intervento	Livello di priorità (7)	STIMA DEI COSTI DELL'INTERVENTO (8)										Intervento aggiunto o variato a seguito di modifica programma (12)
							Reg	Prov	Com						Primo anno	Secondo anno	Terzo anno	Costi su annualità successive	Importo complessivo (9)	Valore degli eventuali immobili di cui alla scheda C collegati all'intervento (10)	Scadenza temporale ultima per l'utilizzo dell'eventuale finanziamento derivante da contrazione di mutuo	Apporto di capitale privato (11)			
																						Importo	Tipologia		
Numero intervento CUI	testo	codice	data (anno)	testo	si/no	si/no	cod	cod	cod	codice	Tabella D.1	Tabella D.2	testo	Tabella D.3	valore	valore	valore	valore	valore	valore	data	valore	Tabella D.4	Tabella D.5	
Numero intervento CUI	testo	codice	data (anno)	testo	si/no	si/no	cod	cod	cod	codice	Tabella D.1	Tabella D.2	testo	Tabella D.3	valore	valore	valore	valore	valore	valore	data	valore	Tabella D.4	Tabella D.5	
Numero intervento CUI	testo	codice	data (anno)	testo	si/no	si/no	cod	cod	cod	codice	Tabella D.1	Tabella D.2	testo	Tabella D.3	valore	valore	valore	valore	valore	valore	data	valore	Tabella D.4	Tabella D.5	
Numero intervento CUI	testo	codice	data (anno)	testo	si/no	si/no	cod	cod	cod	codice	Tabella D.1	Tabella D.2	testo	Tabella D.3	valore	valore	valore	valore	valore	valore	data	valore	Tabella D.4	Tabella D.5	
Numero intervento CUI	testo	codice	data (anno)	testo	si/no	si/no	cod	cod	cod	codice	Tabella D.1	Tabella D.2	testo	Tabella D.3	valore	valore	valore	valore	valore	valore	data	valore	Tabella D.4	Tabella D.5	
															somma	somma	somma	somma	somma	somma		somma			

Il referente del programma
(.....)

Documento Unico di Programmazione Semplificato 2023/2025

Note

- (1) Numero intervento = cf amministrazione + prima annualità del primo programma nel quale l'intervento è stato inserito + progressivo di 5 cifre della prima annualità del primo programma
- (2) Numero interno liberamente indicato dall'amministrazione in base a proprio sistema di codifica
- (3) Indica il CUP (cfr. articolo 3 comma 5)
- (4) Riportare nome e cognome del responsabile del procedimento
- (5) Indica se lotto funzionale secondo la definizione di cui all'art.3 comma 1 lettera qq) del D.Lgs. 50/2016
- (6) Indica se lavoro complesso secondo la definizione di cui all'art.3 comma 1 lettera oo) del D.Lgs. 50/2016
- (7) Indica il livello di priorità di cui all'articolo 3 commi 11, 12 e 13
- (8) Ai sensi dell'art.4 comma 6, in caso di demolizione opera incompiuta l'importo comprende gli oneri per lo smantellamento dell'opera e per la rinaturalizzazione, riqualificazione ed eventuale bonifica del sito
- (9) Importo complessivo ai sensi dell'articolo 3, comma 6, ivi incluse le spese eventualmente sostenute antecedentemente alla prima annualità
- (10) Riportare il valore dell'eventuale immobile trasferito di cui al corrispondente immobile indicato nella scheda C
- (11) Riportare l'importo del capitale privato come quota parte del costo totale
- (12) Indica se l'intervento è stato aggiunto o è stato modificato a seguito di modifica in corso d'anno ai sensi dell'art.5 commi 9 e 11. Tale campo, come la relativa nota e tabella, compaiono solo in caso di modifica del programma

Tabella D.1

Cfr. Classificazione Sistema CUP: codice tipologia intervento per natura intervento 03= realizzazione di lavori pubblici (opere e impiantistica)

Tabella D.2

Cfr. Classificazione Sistema CUP: codice settore e sottosettore intervento

Tabella D.3

1. priorità massima
2. priorità media
3. priorità minima

Tabella D.4

1. finanza di progetto
2. concessione di costruzione e gestione
3. sponsorizzazione
4. società partecipate o di scopo
5. locazione finanziaria
6. altro

Tabella D.5

1. modifica ex art.5 comma 9 lettera b)
2. modifica ex art.5 comma 9 lettera c)
3. modifica ex art.5 comma 9 lettera d)
4. modifica ex art.5 comma 9 lettera e)
5. modifica ex art.5 comma 11

Ulteriori dati (campi da compilare non visualizzati nel Programma Triennale)				
Responsabile del procedimento				
Codice fiscale del responsabile del procedimento				
		formato cf		
Quadro delle risorse necessarie per la realizzazione dell'intervento				
Tipologia di risorse	primo anno	secondo anno	terzo anno	Annualità successive
risorse derivanti da entrate aventi destinazione vincolata per legge	importo	importo	importo	importo
risorse derivanti da entrate acquisite mediante contrazione di mutuo	importo	importo	importo	importo
risorse acquisite mediante apporti di capitali privati	importo	importo	importo	importo
stanziamenti di bilancio	importo	importo	importo	importo
finanziamenti ai sensi dell'articolo 3 del DL 310/1990 convertito dalla L.403/1990	importo	importo	importo	importo
risorse derivanti da trasferimento di immobili ex art. 191 D.Lgs. 50/2016	importo	importo	importo	importo
Altra tipologia	importo	importo	importo	importo

ALLEGATO I – SCHEDA E: PROGRAMMA TRIENNALE DELLE OPERE PUBBLICHE 2023-2025 DELL'AMMINISTRAZIONE Comune di Paroldo

INTERVENTI RICOMPRESI NELL'ELENCO ANNUALE

CODICE UNICO INTERVENTO - CUI	CUP	DESCRIZIONE INTERVENTO	RESPONSABILE DEL PROCEDIMENTO	Importo annualità	IMPORTO INTERVENTO	Finalità	Livello di priorità	Conformità Urbanistica	Verifica vincoli ambientali	LIVELLO DI PROGETTAZIONE	CENTRALE DI COMMITTENZA O SOGGETTO AGGREGATORE AL QUALE SI INTENDE DELEGARE LA PROCEDURA DI AFFIDAMENTO		Intervento aggiunto o variato a seguito di modifica programma (*)
											codice AUSA	denominazione	
Codice	Ereditato da scheda D	Ereditato da scheda D	Ereditato da scheda D	Ereditato da scheda D	Ereditato da scheda D	Tabella E.1	Ereditato da scheda D	si/no	si/no	Tabella E.2	codice	testo	Ereditato da scheda D
Codice	Ereditato da scheda D	Ereditato da scheda D	Ereditato da scheda D	Ereditato da scheda D	Ereditato da scheda D	Tabella E.1	Ereditato da scheda D	si/no	si/no	Tabella E.2	codice	testo	Ereditato da scheda D
Codice	Ereditato da scheda D	Ereditato da scheda D	Ereditato da scheda D	Ereditato da scheda D	Ereditato da scheda D	Tabella E.1	Ereditato da scheda D	si/no	si/no	Tabella E.2	codice	testo	Ereditato da scheda D
Codice	Ereditato da scheda D	Ereditato da scheda D	Ereditato da scheda D	Ereditato da scheda D	Ereditato da scheda D	Tabella E.1	Ereditato da scheda D	si/no	si/no	Tabella E.2	codice	testo	Ereditato da scheda D
Codice	Ereditato da scheda D	Ereditato da scheda D	Ereditato da scheda D	Ereditato da scheda D	Ereditato da scheda D	Tabella E.1	Ereditato da scheda D	si/no	si/no	Tabella E.2	codice	testo	Ereditato da scheda D

(*) Tale campo compare solo in caso di modifica del programma

Il referente del programma
(.....)

Tabella E.1

ADN – Adeguamento normativo

AMB – Qualità ambientale

COP – Completamento Opera Incompiuta

CPA – Conservazione del patrimonio

MIS – Miglioramento e incremento di servizio

URB – Qualità urbana

VAB – Valorizzazione beni vincolati

DEM – Demolizione Opera Incompiuta

DEOP – Demolizione opere preesistenti e non più utilizzabili

Tabella E.2

1. progetto di fattibilità tecnico – economica: “documento di fattibilità delle alternative progettuali”

2. progetto di fattibilità tecnico – economica: “documento finale”

3. progetto definitivo

4. progetto esecutivo

ALLEGATO I – SCHEDA F: PROGRAMMA TRIENNALE DELLE OPERE PUBBLICHE 2023-2025 DELL'AMMINISTRAZIONE Comune di Paroldo

ELENCO DEGLI INTERVENTI PRESENTI NELL'ELENCO ANNUALE DEL PRECEDENTE PROGRAMMA TRIENNALE E NON RIPROPOSTI E NON AVVIATI

CODICE UNICO INTERVENTO - CUI	CUP	DESCRIZIONE INTERVENTO	IMPORTO INTERVENTO	Livello di priorità	motivo per il quale l'intervento non è riproposto (1)
Codice	Ereditato da precedente programma	Ereditato da precedente programma	Ereditato da precedente programma	Ereditato da Scheda D	testo
Codice	Ereditato da precedente programma	Ereditato da precedente programma	Ereditato da precedente programma	Ereditato da Scheda D	testo
Codice	Ereditato da precedente programma	Ereditato da precedente programma	Ereditato da precedente programma	Ereditato da Scheda D	testo
Codice	Ereditato da precedente programma	Ereditato da precedente programma	Ereditato da precedente programma	Ereditato da Scheda D	testo
Codice	Ereditato da precedente programma	Ereditato da precedente programma	Ereditato da precedente programma	Ereditato da Scheda D	testo

Il referente del programma
(.....)

(1) breve descrizione dei motivi

<p>Programmi e progetti di investimento in corso di esecuzione e non ancora conclusi</p>

Ad oggi le opere programmate da questa Amministrazione sono o in fase di aggiudicazione o in corso di esecuzione; non si riscontrano pertanto criticità particolari da evidenziare in tale contesto.

**C) RAGGIUNGIMENTO EQUILIBRI DELLA SITUAZIONE
CORRENTE E GENERALI DEL BILANCIO E RELATIVI
EQUILIBRI IN TERMINI DI CASSA**

In merito al rispetto degli equilibri di bilancio ed ai vincoli di finanza pubblica, l'Ente dovrà _____

Relativamente alla gestione finanziaria dei flussi di cassa la gestione dovrà essere indirizzata a

Equilibri della situazione corrente e generali del bilancio e relativi equilibri in termini di cassa

<i>Equilibrio Economico-Finanziario</i>		<i>Anno 2023</i>	<i>Anno 2024</i>	<i>Anno 2025</i>
Fondo di cassa all'inizio dell'esercizio		0,00		
A) Fondo pluriennale vincolato di entrata per spese correnti	(+)	0,00	0,00	0,00
AA) Recupero disavanzo di amministrazione esercizio precedente	(-)	0,00	0,00	0,00
B) Entrate Titoli 1.00 - 2.00 - 3.00 <i>di cui per estinzione anticipata di prestiti</i>	(+)	262.509,51 0,00	259.836,32 0,00	250.736,64 0,00
C) Entrate Titolo 4.02.06 - Contributi agli investimenti direttamente destinati al rimborso dei prestiti da amministrazioni pubbliche	(+)	0,00	0,00	0,00
D) Spese Titolo 1.00 - Spese correnti <i>di cui:</i> - fondo pluriennale vincolato - fondo crediti di dubbia esigibilità	(-)	254.339,51 0,00 8.147,43	251.436,32 0,00 8.147,43	242.106,64 0,00 8.147,43
E) Spese Titolo 2.04 - Altri trasferimenti in conto capitale	(-)	0,00	0,00	0,00
F) Spese Titolo 4.00 - Quote di capitale amm.to dei mutui e prestiti obbligazionari <i>di cui per estinzione anticipata di prestiti</i>	(-)	8.170,00 0,00	8.400,00 0,00	8.630,00 0,00
G) Somma finale (G=A-AA+B+C-D-E-F)		0,00	0,00	0,00
ALTRE POSTE DIFFERENZIALI, PER ECCEZIONI PREVISTE DA NORME DI LEGGE E DA PRINCIPI CONTABILI, CHE HANNO EFFETTO SULL'EQUILIBRIO EX ARTICOLO 162, COMMA 6, DEL TESTO UNICO DELLE LEGGI SULL'ORDINAMENTO DEGLI ENTI LOCALI				
H) Utilizzo risultato di amministrazione presunto per spese correnti <i>di cui per estinzione anticipata di prestiti</i>	(+)	0,00 0,00	0,00 0,00	0,00 0,00
I) Entrate di parte capitale destinate a spese correnti in base a specifiche disposizioni di legge o dei principi contabili <i>di cui per estinzione anticipata di prestiti</i>	(+)	0,00 0,00	0,00 0,00	0,00 0,00
L) Entrate di parte corrente destinate a spese di investimento in base a specifiche disposizioni di legge o dei principi contabili	(-)	0,00	0,00	0,00
M) Entrate da accensione di prestiti destinate a estinzione anticipata dei prestiti	(+)	0,00	0,00	0,00
EQUILIBRIO DI PARTE CORRENTE O=G+H+I-L+M		0,00	0,00	0,00
P) Utilizzo risultato di amministrazione presunto per Comune di Paroldo	(+)	0,00	0,00	0,00

Documento Unico di Programmazione Semplificato 2023/2025

spese di investimento				
Q) Fondo pluriennale vincolato di entrata per spese in conto capitale	(+)	0,00	0,00	0,00
R) Entrate Titoli 4.00-5.00-6.00	(+)	804.719,52	60.000,00	10.000,00
C) Entrate Titolo 4.02.06 - Contributi agli investimenti direttamente destinati al rimborso dei prestiti da amministrazioni pubbliche	(-)	0,00	0,00	0,00
I) Entrate di parte capitale destinate a spese correnti in base a specifiche disposizioni di legge o dei principi contabili	(-)	0,00	0,00	0,00
S1) Entrate Titolo 5.02 per Riscossione crediti di breve termine	(-)	0,00	0,00	0,00
S2) Entrate Titolo 5.03 per Riscossione crediti di medio-lungo termine	(-)	0,00	0,00	0,00
T) Entrate Titolo 5.04 relative a Altre entrate per riduzioni di attività finanziaria	(-)	0,00	0,00	0,00
L) Entrate di parte corrente destinate a spese di investimento in base a specifiche disposizioni di legge o dei principi contabili	(+)	0,00	0,00	0,00
M) Entrate da accensione di prestiti destinate a estinzione anticipata dei prestiti	(-)	0,00	0,00	0,00
U) Spese Titolo 2.00 - Spese in conto capitale <i>di cui fondo pluriennale vincolato di spesa</i>	(-)	804.719,52 0,00	60.000,00 0,00	10.000,00 0,00
V) Spese Titolo 3.01 per Acquisizioni di attività finanziarie	(-)	0,00	0,00	0,00
E) Spese Titolo 2.04 - Altri trasferimenti in conto capitale	(+)	0,00	0,00	0,00
EQUILIBRIO DI PARTE CAPITALE Z = P+Q+R-C-I-S1-S2-T+L-M-U-V+E		0,00	0,00	0,00
S1) Entrate Titolo 5.02 per Riscossione crediti di breve termine	(+)	0,00	0,00	0,00
S2) Entrate Titolo 5.03 per Riscossione crediti di medio-lungo termine	(+)	0,00	0,00	0,00
T) Entrate Titolo 5.04 relative a Altre entrate per riduzioni di attività finanziaria	(+)	0,00	0,00	0,00
X1) Spese Titolo 3.02 per Concessione crediti di breve termine	(-)	0,00	0,00	0,00
X2) Spese Titolo 3.03 per Concessione crediti di medio-lungo termine	(-)	0,00	0,00	0,00
Y) Spese Titolo 3.04 per Altre spese per acquisizioni di attività finanziarie	(-)	0,00	0,00	0,00

Documento Unico di Programmazione Semplificato 2023/2025

EQUILIBRIO FINALE W = O+Z+S1+S2+T-X1-X2-Y		0,00	0,00	0,00
--	--	-------------	-------------	-------------

D) PRINCIPALI OBIETTIVI DELLE MISSIONI ATTIVATE

Descrizione dei principali obiettivi per ciascuna missione

MISSIONE	01	<i>Servizi istituzionali, generali e di gestione</i>
-----------------	-----------	---

.....

MISSIONE	02	<i>Giustizia</i>
-----------------	-----------	-------------------------

.....

MISSIONE	03	<i>Ordine pubblico e sicurezza</i>
-----------------	-----------	---

.....

MISSIONE	04	<i>Istruzione e diritto allo studio</i>
-----------------	-----------	--

.....

MISSIONE	05	<i>Tutela e valorizzazione dei beni e delle attività culturali</i>
-----------------	-----------	---

.....

MISSIONE	06	<i>Politiche giovanili, sport e tempo libero</i>
-----------------	-----------	---

.....

MISSIONE	07	<i>Turismo</i>
-----------------	-----------	-----------------------

.....

MISSIONE	08	<i>Assetto del territorio ed edilizia abitativa</i>
-----------------	-----------	--

.....

MISSIONE	09	<i>Sviluppo sostenibile e tutela del territorio e dell'ambiente</i>
-----------------	-----------	--

.....

MISSIONE	10	<i>Trasporti e diritto alla mobilità</i>
-----------------	-----------	---

.....

MISSIONE	11	<i>Soccorso civile</i>
-----------------	-----------	-------------------------------

.....

MISSIONE	12	<i>Diritti sociali, politiche sociali e famiglia</i>
-----------------	-----------	---

.....

Documento Unico di Programmazione Semplificato 2023/2025

MISSIONE	13	<i>Tutela della salute</i>
-----------------	-----------	-----------------------------------

.....

MISSIONE	14	<i>Sviluppo economico e competitività</i>
-----------------	-----------	--

.....

MISSIONE	15	<i>Politiche per il lavoro e la formazione professionale</i>
-----------------	-----------	---

.....

MISSIONE	16	<i>Agricoltura, politiche agroalimentari e pesca</i>
-----------------	-----------	---

.....

MISSIONE	17	<i>Energia e diversificazione delle fonti energetiche</i>
-----------------	-----------	--

.....

MISSIONE	18	<i>Relazioni con le altre autonomie territoriali e locali</i>
-----------------	-----------	--

.....

MISSIONE	19	<i>Relazioni internazionali</i>
-----------------	-----------	--

.....

MISSIONE	20	<i>Fondi e accantonamenti</i>
-----------------	-----------	--------------------------------------

.....

MISSIONE	50	<i>Debito pubblico</i>
-----------------	-----------	-------------------------------

.....

MISSIONE	60	<i>Anticipazioni finanziarie</i>
-----------------	-----------	---

.....

MISSIONE	99	<i>Servizi per conto terzi</i>
-----------------	-----------	---------------------------------------

.....

(descrivere solo le missioni attivate)

Parte spesa: analisi dettagliata programmi all'interno delle missioni con indicazione delle finalità che si intendono conseguire, motivazioni delle scelte di indirizzo, analisi risorse umane e strumentali disponibili

MISSIONI E PROGRAMMI GESTITI DAL COMUNE

Le spese del Bilancio di previsione 2023-2025 sono state strutturate secondo i nuovi schemi previsti dal D.Lgs. 118/2011 e si articolano in Missioni e Programmi, Macroaggregati e Titoli.

Le missioni e i Programmi sono quelli istituzionalmente previsti dal Decreto Legislativo e specificatamente dettagliate nel Riepilogo Generale delle Spese per Missioni di cui all'allegato n.7 al Bilancio di Previsione (dati finanziari) e nel Riepilogo per Titoli.

<i>Riepilogo delle Missioni</i>	<i>Denominazione</i>		<i>Anno 2023</i>	<i>Anno 2024</i>	<i>Anno 2025</i>
	DISAVANZO DI AMMINISTRAZIONE		0,00	0,00	0,00
Missione 01	Servizi istituzionali, generali e di gestione	previsione di competenza	183.058,15	164.749,72	155.580,04
		di cui già impegnato	0,00	0,00	0,00
		di cui fondo plur. vinc.	0,00	0,00	0,00
		previsione di cassa	229.874,14		
Missione 02	Giustizia	previsione di competenza	0,00	0,00	0,00
		di cui già impegnato	0,00	0,00	0,00
		di cui fondo plur. vinc.	0,00	0,00	0,00
		previsione di cassa	0,00		
Missione 03	Ordine pubblico e sicurezza	previsione di competenza	500,00	500,00	500,00
		di cui già impegnato	0,00	0,00	0,00
		di cui fondo plur. vinc.	0,00	0,00	0,00
		previsione di cassa	1.521,85		
Missione 04	Istruzione e diritto allo studio	previsione di competenza	200,00	200,00	200,00
		di cui già impegnato	0,00	0,00	0,00
		di cui fondo plur. vinc.	0,00	0,00	0,00
		previsione di cassa	460,58		
Missione 05	Tutela e valorizzazione dei beni e delle attività culturali	previsione di competenza	70.000,00	55.000,00	5.000,00
		di cui già impegnato	0,00	0,00	0,00
		di cui fondo plur. vinc.	0,00	0,00	0,00
		previsione di cassa	254.058,26		
Missione 06	Politiche giovanili, sport e tempo libero	previsione di competenza	0,00	0,00	0,00
		di cui già impegnato	0,00	0,00	0,00
		di cui fondo plur. vinc.	0,00	0,00	0,00
		previsione di cassa	0,00		
Missione 07	Turismo	previsione di competenza	400,00	400,00	400,00
		di cui già impegnato	0,00	0,00	0,00
		di cui fondo plur. vinc.	0,00	0,00	0,00
		previsione di cassa	75.429,39		
Missione 08	Assetto del territorio ed edilizia abitativa	previsione di competenza	105.200,00	10.200,00	10.200,00
		di cui già impegnato	0,00	0,00	0,00
		di cui fondo plur. vinc.	0,00	0,00	0,00
		previsione di cassa	1.148.761,02		
Missione 09	Sviluppo sostenibile e tutela del territorio e dell'ambiente	previsione di competenza	36.642,00	26.900,00	26.900,00
		di cui già impegnato	0,00	0,00	0,00
		di cui fondo plur. vinc.	0,00	0,00	0,00
		previsione di cassa	56.420,61		
Missione 10	Trasporti e diritto alla mobilità	previsione di competenza	390.137,42	27.846,41	27.846,41
		di cui già impegnato	0,00	0,00	0,00
		di cui fondo plur. vinc.	0,00	0,00	0,00
		previsione di cassa	947.799,75		
Missione 11	Soccorso civile	previsione di competenza	10.300,00	300,00	300,00
		di cui già impegnato	0,00	0,00	0,00
		di cui fondo plur. vinc.	0,00	0,00	0,00
		previsione di cassa	10.500,00		
Missione 12	Diritti sociali, politiche sociali e famiglia	previsione di competenza	5.980,00	5.980,00	5.980,00
		di cui già impegnato	0,00	0,00	0,00
		di cui fondo plur. vinc.	0,00	0,00	0,00
		previsione di cassa	12.123,59		
Missione 13	Tutela della salute	previsione di competenza	230.000,00	0,00	0,00
		di cui già impegnato	0,00	0,00	0,00
		di cui fondo plur. vinc.	0,00	0,00	0,00
		previsione di cassa	230.000,00		
Missione 14	Sviluppo economico e competitività	previsione di competenza	6.500,00	6.500,00	6.500,00

Documento Unico di Programmazione Semplificato 2023/2025

		<i>di cui già impegnato</i>	0,00	0,00	0,00
		<i>di cui fondo plur. vinc.</i>	0,00	0,00	0,00
		previsione di cassa	18.603,35		
		previsione di competenza	0,00	0,00	0,00
Missione 15	Politiche per il lavoro e la formazione professionale				
		<i>di cui già impegnato</i>	0,00	0,00	0,00
		<i>di cui fondo plur. vinc.</i>	0,00	0,00	0,00
		previsione di cassa	0,00		
		previsione di competenza	0,00	0,00	0,00
Missione 16	Agricoltura, politiche agroalimentari e pesca	<i>di cui già impegnato</i>	0,00	0,00	0,00
		<i>di cui fondo plur. vinc.</i>	0,00	0,00	0,00
		previsione di cassa	0,00		
		previsione di competenza	0,00	0,00	0,00
Missione 17	Energia e diversificazione delle fonti energetiche	<i>di cui già impegnato</i>	0,00	0,00	0,00
		<i>di cui fondo plur. vinc.</i>	0,00	0,00	0,00
		previsione di cassa	0,00		
		previsione di competenza	0,00	0,00	0,00
Missione 18	Relazioni con le altre autonomie territoriali e locali	<i>di cui già impegnato</i>	0,00	0,00	0,00
		<i>di cui fondo plur. vinc.</i>	0,00	0,00	0,00
		previsione di cassa	0,00		
		previsione di competenza	0,00	0,00	0,00
Missione 19	Relazioni internazionali	<i>di cui già impegnato</i>	0,00	0,00	0,00
		<i>di cui fondo plur. vinc.</i>	0,00	0,00	0,00
		previsione di cassa	0,00		
		previsione di competenza	0,00	0,00	0,00
Missione 20	Fondi e accantonamenti	<i>di cui già impegnato</i>	0,00	0,00	0,00
		<i>di cui fondo plur. vinc.</i>	0,00	0,00	0,00
		previsione di cassa	0,00		
		previsione di competenza	18.371,46	11.300,19	11.300,19
Missione 50	Debito pubblico	<i>di cui già impegnato</i>	0,00	0,00	0,00
		<i>di cui fondo plur. vinc.</i>	0,00	0,00	0,00
		previsione di cassa	0,00		
		previsione di competenza	9.940,00	9.960,00	10.030,00
Missione 60	Anticipazioni finanziarie	<i>di cui già impegnato</i>	0,00	0,00	0,00
		<i>di cui fondo plur. vinc.</i>	0,00	0,00	0,00
		previsione di cassa	14.408,17		
		previsione di competenza	100.000,00	100.000,00	100.000,00
Missione 99	Servizi per conto terzi	<i>di cui già impegnato</i>	0,00	0,00	0,00
		<i>di cui fondo plur. vinc.</i>	0,00	0,00	0,00
		previsione di cassa	100.000,00		
		previsione di competenza	148.900,00	148.900,00	148.900,00
		<i>di cui già impegnato</i>	0,00	0,00	0,00
		<i>di cui fondo plur. vinc.</i>	0,00	0,00	0,00
		previsione di cassa	180.808,63		
	TOTALI MISSIONI	previsione di competenza	1.316.129,03	568.736,32	509.636,64
		<i>di cui già impegnato</i>	<i>0,00</i>	<i>0,00</i>	<i>0,00</i>
		<i>di cui fondo plur. vinc.</i>	<i>0,00</i>	<i>0,00</i>	<i>0,00</i>
		previsione di cassa	3.280.769,34		
	TOTALE GENERALE SPESE	previsione di competenza	1.316.129,03	568.736,32	509.636,64
		<i>di cui già impegnato</i>	<i>0,00</i>	<i>0,00</i>	<i>0,00</i>
		<i>di cui fondo plur. vinc.</i>	<i>0,00</i>	<i>0,00</i>	<i>0,00</i>
		previsione di cassa	3.280.769,34		

**E) GESTIONE DEL PATRIMONIO CON PARTICOLARE
RIFERIMENTO ALLA PROGRAMMAZIONE
URBANISTICA E DEL TERRITORIO E PIANO DELLE
ALIENAZIONI E DELLE VALORIZZAZIONI DEI BENI
PATRIMONIALI**

Nel periodo di riferimento non sono previste alienazione di beni.

G) PIANO TRIENNALE DI RAZIONALIZZAZIONE E RIQUALIFICAZIONE DELLA SPESA (art.2 comma 594 Legge 244/2007)

La legge 24/12/2004 n. 244 (legge finanziaria 2008) all'art 2, commi da 594 a 599 impone alle Amministrazioni Pubbliche di cui all'art 1, comma 2 del Dlgs 165/30.03.2001 e s.m.i., di adottare piani triennali per l'individuazione di misure finalizzate alla razionalizzazione dell'utilizzo:

- a) Delle dotazioni strumentali, anche informatiche, che corredano le stazioni di lavoro nell'automazione d'ufficio;
- b) Delle autovetture di servizio, attraverso il ricorso, previa verifica di fattibilità, a mezzi alternativi di trasporto, anche cumulativo;
- c) Dei beni immobili ad uso abitativo o di servizio con esclusione dei beni infrastrutturali.

I Responsabili dei servizi unitamente al Segretario Comunale, hanno proceduto alle rilevazioni necessarie ed i risultati e le proposte organizzative inerenti le summenzionate tematiche vengono di seguito illustrate.

In particolare si precisa che la spesa per l'informatica è stata da ultimo normata dalla Legge di stabilità 2016 (n. 208/2015) all'art.1, commi da 512 a 515.

La dotazione standard della postazione di lavoro, inteso come postazione individuale, è così composta:

- 4 personal computer con relativo sistema operativo e con gli applicativi tipici dell'automazione d'ufficio;
- un telefono;
- una stampante;
- un collegamento di rete alla fotocopiatrice a servizio di tutte le aree di lavoro;

E' attiva un'assistenza tecnica esterna che cura l'installazione, la manutenzione e la gestione dei software di base e dei software applicativi utilizzati presso i vari uffici amministrativi e cura la manutenzione ordinaria e straordinaria delle attrezzature informatiche.

CRITERI DI GESTIONE DELLE DOTAZIONI INFORMATICHE

Le dotazioni informatiche assegnate ai posti di lavoro dei servizi amministrativi sono di proprietà del Comune ed in numero appena sufficiente a garantire il normale funzionamento.

Si tratta, quindi, di un numero di apparecchiature esiguo ed assolutamente necessario per garantire un funzionamento corretto della singola postazione; pertanto non è assolutamente possibile eliminare alcuna postazione informatica se non si vuole peggiorare lo standard assicurato, come già detto, minimale.

Le dotazioni informatiche assegnate ai posti di lavoro dei servizi amministrativi verranno gestite secondo i seguenti criteri:

- le sostituzioni dei pc potranno avvenire nel caso di guasto qualora la valutazione costi/benefici relativa alla riparazione dia esito sfavorevole, anche tenendo conto dell'obsolescenza dell'apparecchio che causa un rapido deprezzamento dei dispositivi elettronici ed informatici. Tale valutazione è effettuata dai tecnici del servizio; nel caso in cui un pc non avesse più la capacità di supportare efficacemente l'evoluzione di un applicativo, verrà comunque utilizzato in ambiti dove sono richieste performances inferiori;
- l'individuazione dell'attrezzatura informatica a servizio delle diverse stazioni di lavoro verrà effettuata secondo i principi dell'efficacia operativa e dell'economicità;

Documento Unico di Programmazione Semplificato 2022/2024

- L'acquisto di software è mirato alle esigenze dei singoli uffici, nell'ottica di un potenziamento del sistema informatico, anche in relazione alle mutate e sempre più numerose esigenze derivanti da compiti istituzionali;
- La sicurezza antivirus è affidata ad un software che opera a livello di server, permettendo così una gestione più razionale degli interventi, qualora si rendessero necessari ed un monitoraggio efficace della situazione;
- Sarà incentivata ulteriormente la razionalizzazione dell'uso della carta, anche attraverso l'invio mediante posta elettronica di comunicazioni, atti e documentazione amministrativa ed usando carta riciclata per stampe di prova;
- Non è possibile procedere alla eliminazione di postazioni informatiche in quanto quelle presenti sono minimali.

CRITERI DI GESTIONE DEI TELEFONI

a) telefoni fissi

E' previsto un apparecchio telefonico per ogni postazione di lavoro con 1 linea condivisa da tutte le postazioni di lavoro.

Gli apparecchi sono di proprietà del Comune. La sostituzione viene effettuata esclusivamente in caso di guasto irreparabile ed è affidata a ditta esterna.

Considerazioni Finali

Alla luce di quanto sopra esposto, non si evidenziano particolari criticità nel periodo di riferimento.

Data 30.07.2021

Il Segretario Generale dell'Ente Dott.ssa BASSO Monica

**SCHEDA 2: PROGRAMMA TRIENNALE DELLE OPERE PUBBLICHE 2023-2025
DELL'AMMINISTRAZIONE COMUNE DI PAROLDO**

ARTICOLAZIONE DELLA COPERTURA FINANZIARIA

N. progr.	I. Int.Amm.	CODICE ISTAT			Tipologia	Categoria	DESCRIZIONE DELL'INTERVENTO	STIMA DEI COSTI DEL PROGRAMMA				Cessione immobili/S/N	Apporto di capitale privato	
		Reg	Prov	Com				Primo anno	Secondo anno	Terzo anno	Totale		Importo	Tipologia
1	1	001	004	160			Ripristino strada comunale dei viora	250.000,00	0,00	0,00	250.000,00	NO	0,00	
2	2	001	004	160			Ripristino strade comunali - Danni alluvione 2019	30.000,00	250.000,00	0,00	280.000,00	NO	0,00	
3	3	001	004	160			Adeguamento elisuperficie per emergenza sanitaria per operatività notturna	20.000,00	210.000,00	0,00	230.000,00	NO	0,00	
											0,00	NO	0,00	
											0,00	NO	0,00	
											0,00	NO	0,00	
											0,00	NO	0,00	
TOTALE								300.000,00	460.000,00	0,00	760.000,00		0,00	

Il responsabile del programma
(geom. CHIAPASCO Rocco)